Report: File di Log di Windows

Introduzione

Il **Visualizzatore Eventi (Event Viewer)** è lo strumento Windows essenziale per il monitoraggio degli eventi di sistema, un'attività cruciale per la sicurezza difensiva. Il report documenta l'esecuzione di un esercizio pratico che simula le operazioni di base di un analista **SOC**. L'esercizio si è concentrato sulla configurazione delle policy relative al registro "**Sicurezza**" e sull'analisi specifica degli eventi di autenticazione (**Login e Logoff**).

Obiettivi

Gli obiettivi di questa esercitazione sono:

- **Accesso**: Visualizzare il registro di sicurezza di Windows.
- **Configurazione**: Impostare le proprietà di conservazione (*retention*) dei log per la tutela delle prove forensi.
- **Filtro**: Isolare gli eventi relativi all'autenticazione tramite l'applicazione di filtri specifici.
- **Analisi:** Esaminare in dettaglio un evento di accesso completato con successo.

Configurazione delle Proprietà del Registro

Il primo passo ha riguardato la configurazione delle proprietà del registro "**Sicurezza**", in particolare la gestione del raggiungimento della dimensione massima del file di log.

La decisione cruciale, soprattutto in ottica cybersecurity, è stata l'attivazione dell'opzione **"Archivia il registro quando è pieno (non sovrascrivere gli eventi)"**. A differenza dell'impostazione predefinita ("Sovrascrivi eventi se necessario"), che comporterebbe la distruzione delle tracce di eventuali attacchi precedenti una volta esaurito lo spazio, questa configurazione garantisce la conservazione storica e la disponibilità dei dati di log.

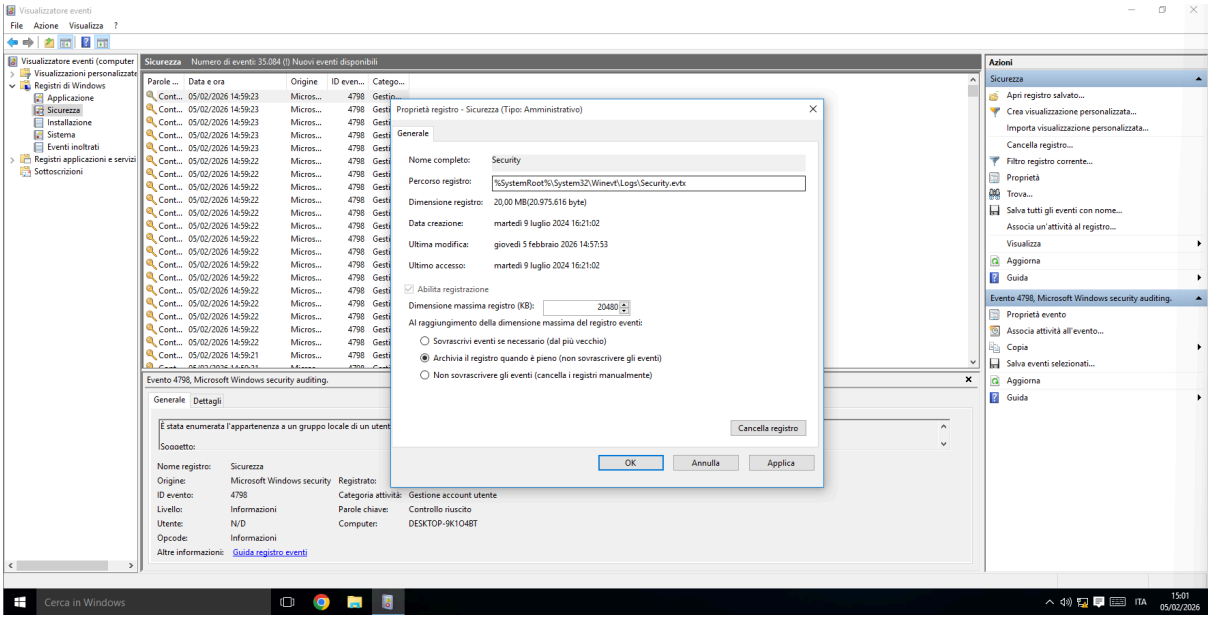

Creazione del Filtro

A causa degli oltre 35.000 eventi presenti, il registro di sicurezza non consentiva un'analisi manuale efficace. Il notevole "rumore" di fondo, come gli eventi 4798 generati dal sistema, rendeva impossibile isolare le informazioni rilevanti. Per ovviare a questo problema, si è ricorso allo strumento "**Filtro registro corrente**", permettendo così di estrarre solo i dati pertinenti.

Nel filtro sono stati specificati gli ID evento critici per il monitoraggio degli accessi:

- **4624:** Accesso riuscito (**Logon Success**).
- **4625:** Accesso fallito (**Logon Failed** - indicatore di tentativi di intrusione o Brute Force).
- **4634:** Disconnessione (Logoff).

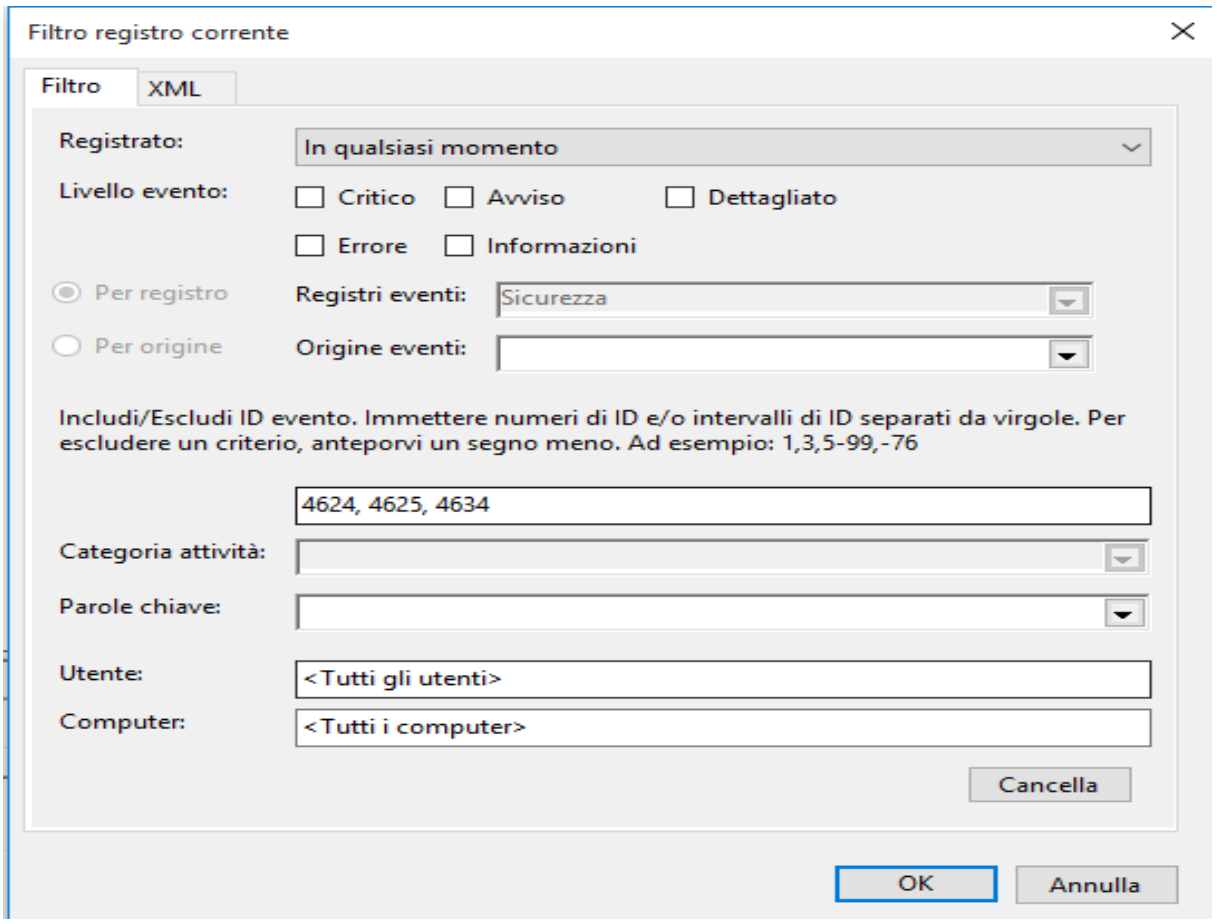

Analisi dei Risultati Filtrati

In seguito all'applicazione del filtro, la visualizzazione è stata limitata agli eventi di maggiore rilevanza, offrendo così una cronologia degli accessi di facile interpretazione. La lista evidenzia una successione di eventi di tipo **4624** (Accesso), che attestano l'avvenuta autenticazione sul sistema..

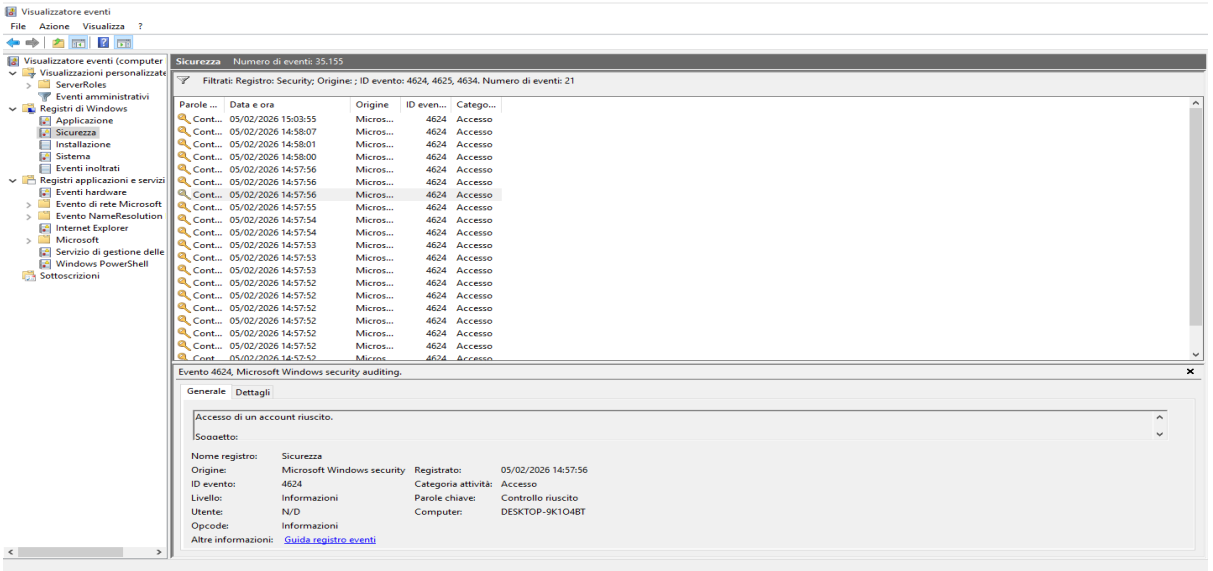

Dettaglio dell'Evento

È stato infine analizzato nel dettaglio un singolo evento **ID 4624**. Dall'analisi delle proprietà dell'evento emerge che:

- **Evento:** Accesso di un account riuscito.
- **Data/Ora:** 05/02/2026 alle 14:57:56.
- **Soggetto (Security ID)**: SYSTEM.
- **Computer:** DESKTOP-9K1O4BT.

L'analisi indica che questo specifico logon è un'operazione di sistema (privilegi SYSTEM) e non un accesso interattivo utente, tipico delle normali operazioni di background di Windows.

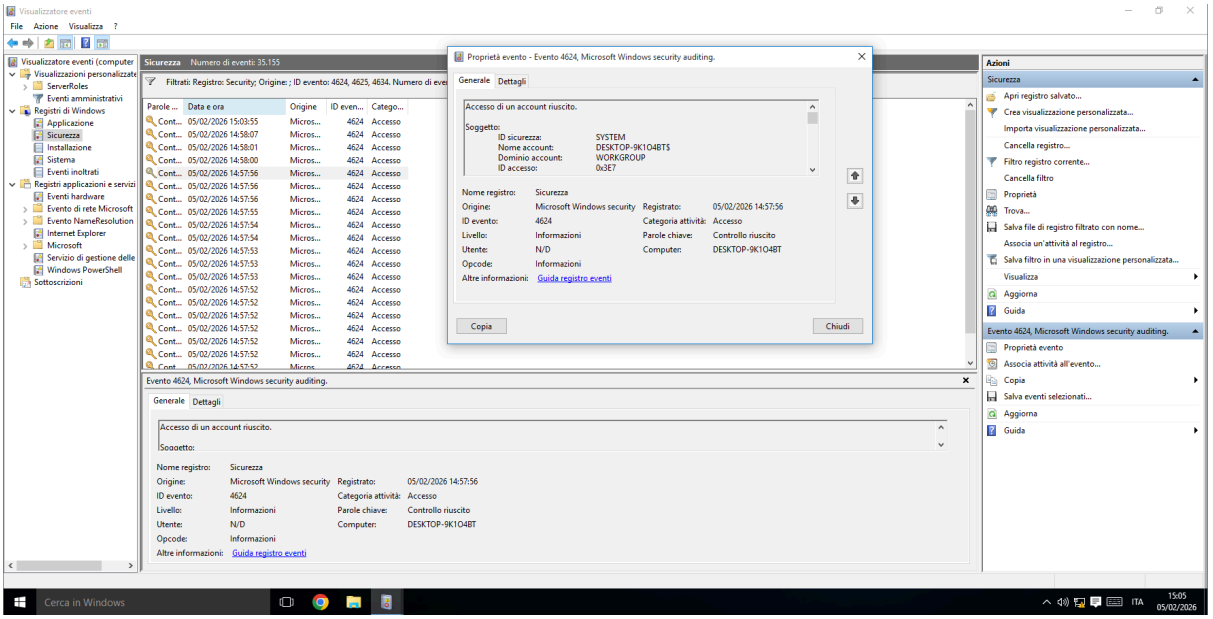

Conclusione

L'esercizio si è concluso con successo, dimostrando l'efficace trasformazione del **Visualizzatore Eventi** da una semplice lista a uno strumento di controllo proattivo. La sicurezza e la conformità dei dati sono assicurate dalla configurazione dell'archiviazione automatica. Inoltre, l'applicazione di filtri sugli ID **4624** (accessi riusciti) e **4625** (accessi falliti) stabilisce un meccanismo fondamentale per la rilevazione tempestiva di potenziali incidenti di sicurezza, come gli accessi non autorizzati.